

บทที่ 1 บทนำ

1. ข้อมูลพื้นฐาน

ประวัติการก่อตั้ง

โรงเรียนเฉลิมพระเกียรติสมเด็จพระศรีนครินทร์ ภูเก็ต เดิมชื่อ โรงเรียนภูเก็ตพิทยาคม เป็นโรงเรียนที่เปิดสอนระดับ ม.ปลาย ที่ก่อตั้งเมื่อวันที่ 18 พฤษภาคม พ.ศ. 2538 ต่อมาในปี พ.ศ. 2539 กระทรวงศึกษาธิการได้จัดทำโครงการจัดตั้งโรงเรียนเฉลิมพระเกียรติสมเด็จพระศรีนครินทร์ราชชนนี เพื่อสนองพระราชปณิธานของสมเด็จพระศรีนครินทร์ราชชนนีที่ทรงมีต่อการศึกษา และเพื่อเป็นอนุสรณ์สถานให้อนุชนรุ่นหลังได้รำลึกถึงพระมหากรุณาธิคุณของพระองค์ท่านและเห็นว่าโรงเรียนภูเก็ตพิทยาคม เป็นโรงเรียนที่มีสภาพเหมาะสม จึงได้เปลี่ยนชื่อจากโรงเรียนภูเก็ตพิทยาคม มาเป็นโรงเรียนเฉลิมพระเกียรติสมเด็จพระศรีนครินทร์ ภูเก็ต เมื่อวันที่ 24 ตุลาคม 2539 โดยมุ่งหวังให้โรงเรียนเป็นโรงเรียนที่มีลักษณะสมบูรณ์ มีความพร้อมทั้งในด้านอาคารเรียนและอาคารประกอบ ตลอดจนวัสดุอุปกรณ์ ครุภัณฑ์ และเครื่องมือต่าง ๆ เพื่อให้เป็นโรงเรียนที่สามารถจัดการเรียนการสอนให้นักเรียนมีความรู้ทางวิชาการ เป็นอย่างดี มีคุณธรรม จริยธรรม มีความประพฤติเป็นที่พึงประสงค์ของสังคม และสามารถดำรงตนอยู่ในสังคมได้อย่างมีคุณภาพ

24 สิงหาคม 2555 สมเด็จพระเทพรัตนราชสุดาฯ สยามบรมราชกุมารี ทรงรับโรงเรียนอยู่ในพระราชูปถัมภ์ นับเป็นเกียรติอย่างสูงและสร้างความปลาบปลื้มแก่บุคลากรอย่างหาที่สุดมิได้



ประวัติผู้อำนวยการ

- | | |
|-------------------------------|-----------------------------------|
| 1. นายเมฆ ตัลยารักษ์ | ดำรงตำแหน่งปี พ.ศ.2538 - 2546 |
| 2. นางสาวสดศรี ตันสุธัญลักษณ์ | ดำรงตำแหน่งปี พ.ศ.2546 - 2553 |
| 3. นายเมฆ ตัลยารักษ์ | ดำรงตำแหน่งปี พ.ศ.2553 - 2553 |
| 4. นายณชัย เขมนิพัทธ์ | ดำรงตำแหน่งปี พ.ศ.2554 - 2555 |
| 5. นายโกศล ไสขาว | ดำรงตำแหน่งปี พ.ศ.2556 - 2557 |
| 6. นายเสถียร พลเยี่ยม | ดำรงตำแหน่งปี พ.ศ.2557 - 2559 |
| 7. นายมนตรี พรผล | ดำรงตำแหน่งปี พ.ศ.2559 - ปัจจุบัน |

แผนการรับนักเรียน

โรงเรียนเฉลิมพระเกียรติสมเด็จพระศรีนครินทร์ ภูเก็ต เป็นโรงเรียนมัธยมศึกษา สังกัดสำนักงานเขตพื้นที่การศึกษามัธยมศึกษา เขต 14 โดยรับนักเรียนแบบสหศึกษาทั้งประจำและไปกลับ ปัจจุบันโรงเรียนเฉลิมพระเกียรติสมเด็จพระศรีนครินทร์ ภูเก็ต เปิดสอนระดับชั้นมัธยมศึกษาตอนต้นและมัธยมศึกษาตอนปลาย รวมทั้งสิ้น 59 ห้องเรียน โดยแบ่งดังนี้

- | | | | |
|--|----------|-----------|----------------------|
| 1. ชั้นมัธยมศึกษาตอนต้น จำนวน 30 ห้อง | | | |
| ชั้นมัธยมศึกษาปีที่ 1 | จำนวน 9 | ห้องเรียน | จำนวนนักเรียน 358 คน |
| ชั้นมัธยมศึกษาปีที่ 2 | จำนวน 10 | ห้องเรียน | จำนวนนักเรียน 387 คน |
| ชั้นมัธยมศึกษาปีที่ 3 | จำนวน 11 | ห้องเรียน | จำนวนนักเรียน 329 คน |
| 2. ชั้นมัธยมศึกษาตอนปลาย จำนวน 29 ห้อง | | | |
| ชั้นมัธยมศึกษาปีที่ 4 | จำนวน 9 | ห้องเรียน | จำนวนนักเรียน 311 คน |
| ชั้นมัธยมศึกษาปีที่ 5 | จำนวน 9 | ห้องเรียน | จำนวนนักเรียน 294 คน |
| ชั้นมัธยมศึกษาปีที่ 6 | จำนวน 11 | ห้องเรียน | จำนวนนักเรียน 361 คน |

สถานที่ตั้ง

โรงเรียนเฉลิมพระเกียรติสมเด็จพระศรีนครินทร์ ภูเก็ต ตั้งอยู่ที่ 189 ถนนรัตนโกสินทร์ 200 ปี หมู่ที่ 1 ตำบลวิชิต อำเภอเมืองภูเก็ต จังหวัดภูเก็ต รหัสไปรษณีย์ 83000 โทรศัพท์ (076) 224125 โทรสาร (076) 224126

แผนที่โรงเรียน

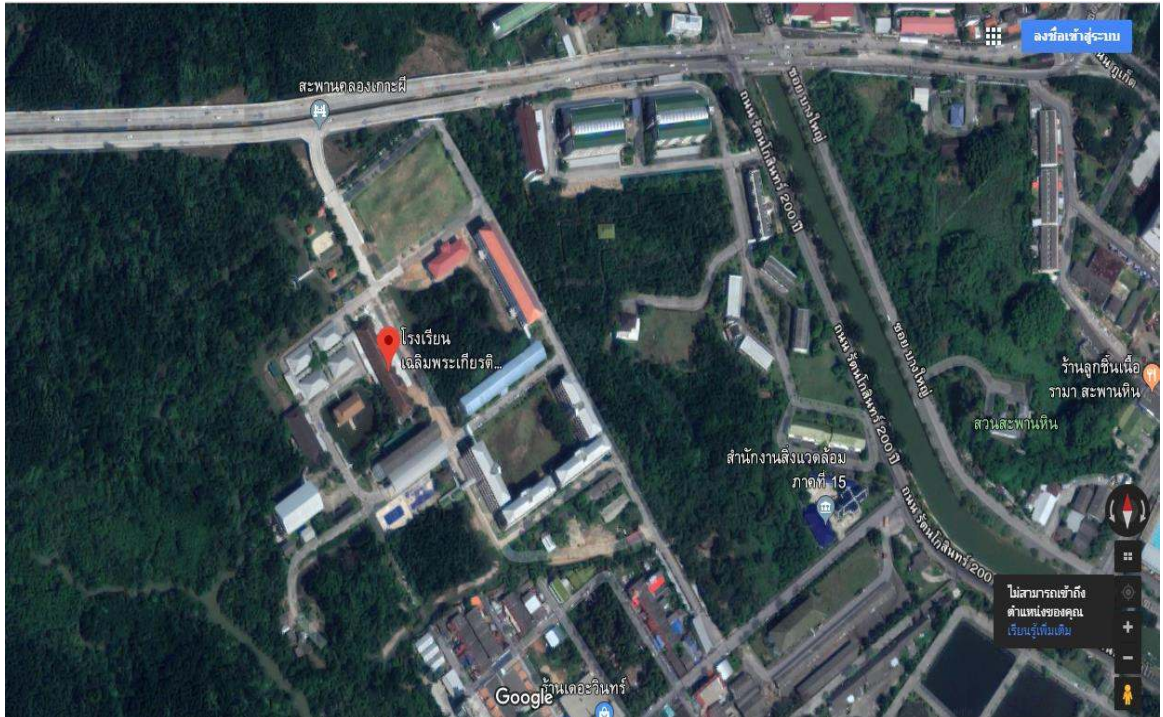

ตราประจำโรงเรียน



พระบาทสมเด็จพระเจ้าอยู่หัวฯ ทรงพระบรมราชานุญาตให้กลุ่มโรงเรียนเฉลิมพระเกียรติสมเด็จพระศรีนครินทร์ เข็ญอักษรพระปรมาภิไธยย่อ ส.ว.อยู่เหนือตราเสมาธรรมจักรรองรับด้วยรั้วกนกสีทอง และมีผืนธงตัดขอบสีเหลืองมีชื่อเต็มของโรงเรียนเป็นตัวอักษรสีแดงใต้ตราเสมาธรรมจักร

อักษรย่อของโรงเรียน

สว.ภก.

สีประจำโรงเรียน

แดง - น้ำเงิน

สีแดง คือ สีประจำวันประสูติของสมเด็จพระศรีนครินทราบรมราชชนนี
สีน้ำเงิน คือ สีของสถาบันพระมหากษัตริย์

อัตลักษณ์ของนักเรียน

มารยาทดี มีวินัย

เอกลักษณ์ของโรงเรียน

สืบสานงานพระราชดำริ

พระพุทธรูปประจำโรงเรียน



พระพุทธรูปปางถวายเนตร
พระพุทธรูปประจำวันประสูติสมเด็จพระศรีนครินทราบรมราชชนนี

พุทธสุภาษิตประจำโรงเรียน

นิมิตต์ สาธรรูปน์ กัตถัญญกตเวทิตา
ความกัตถัญญกตเวทิตี เป็นเครื่องหมายแห่งความดี

คำขวัญประจำโรงเรียน

"รักษัศักดิ์ศรี มีคุณธรรม นำวิชาการ สืบสานงานพระราชดำริ"

รักษัศักดิ์ศรี ศักดิ์ศรี คือ ชื่อเสียงเกียรติยศและคุณงามความดี เป็นสิ่งที่แสดงให้เห็นถึงคุณภาพของความเป็นคนซึ่งมีค่าอย่างยิ่ง การได้เกิดมาบนผืนแผ่นดินนี้นับว่าประเสริฐแล้วจึงควรตอบแทนคุณแผ่นดินด้วยการทำคุณงามความดี และควรรักษาคุณธรรมความดีนั้นเป็นนิจ การรักษัศักดิ์ศรีเป็นการสร้างเหตุที่ต้อานิสงสในการสร้างเหตุดี คือ ผลดีตามมาภายหลังผู้รักษัศักดิ์ศรีจึงไม่ตกไปในที่ชั่วแน่นอน

มีคุณธรรม ธรรม คือ สิ่งที่มีอยู่แล้ว เป็นปกติอยู่แล้ว คุณธรรมคือ ธรรมที่ให้คุณขยายความได้ว่าบุคลากรในโรงเรียนควรเป็นผู้มีการปฏิบัติที่ให้คุณประโยชน์เท่านั้น คุณประโยชน์ในที่นี้คือประโยชน์ต่อตนเองและสังคม คุณธรรมควรให้เกิดมีจากใจโดยแท้จริง ซึ่งจะส่งผลให้เกิดพฤติกรรมที่ดีงาม หรืออีกนัยหนึ่ง คือคิดดี กาย และวจีก็จะงามได้ตามที่ใจคิด

นำวิชาการ วิชาการ คือความรู้ในศาสตร์ และศิลป์สาขาต่างๆอันเป็นเครื่องมือที่สามารถนำไปใช้ให้เกิดประโยชน์ในการดำรงชีวิตการเป็นผู้นำทางวิชาการ หมายถึง การเป็นแบบของการเป็นผู้รู้ในศาสตร์และศิลป์นั้น ๆ หรือเป็นผู้แตกฉาน เชี่ยวชาญ รอบรู้ ใฝ่รู้ ใฝ่เรียนจนเห็นช่องทางวิธีการที่จะเกิดประโยชน์ต่อตนเองและสังคม สามารถชี้แนะหรือแนะนำให้ผู้อื่นรอบรู้ตามแบบได้ด้วย

สืบสานงานพระราชดำริ สืบสาน หมายถึง การปฏิบัติหรือกระทำให้เกิดการต่อเนื่องเป็นลำดับ งานพระราชดำริ หมายถึงกิจการ งาน หรือ โครงการ อันเกิดจากพระราชดำริในพระบาทสมเด็จพระเจ้าอยู่หัวหรือพระบรมวงศานุวงศ์ทุกพระองค์ การสืบสานงานพระราชดำริรวมความแล้วคือการดำเนินงานเกี่ยวกับกิจการ งาน หรือ โครงการพระราชดำริ ให้เกิดผลสัมฤทธิ์ เกิดผล การพัฒนาอย่างต่อเนื่อง ไม่หยุดยั้ง เพื่อยังประโยชน์สุขให้กับตนเองและสังคมช่วยพัฒนาพื้นฐานชีวิตให้มั่นคง ซึ่งจะส่งผลให้เกิดการพัฒนาประเทศชาติต่อไป

คุณลักษณะลูกศรินครินทร์ ภูเก็ต

- | | |
|-----------------------|----------------|
| ① มีกตัญญู | ⑥ มารยาทดี |
| ② รู้รักสิ่งแวดลอม | ⑦ มีน้ำใจ |
| ③ พร้อมแต่งกายถูกต้อง | ⑧ ใฝ่เรียนรู้ |
| ④ ตรงต่อเวลา | ⑨ สู้ทุ้งงาน |
| ⑤ วาจาสุภาพ | ⑩ ประสานคนเป็น |

ต้นไม้ประจำโรงเรียน



ต้นไม้ประจำโรงเรียน [Monkey Flower Tree]

ชื่อวิทยาศาสตร์ : *Phyllocarpus septentrionalis* Donn.Smith.

วงศ์ : Caesalpinaceae

ชื่อสามัญ : MonKey flower Tree

ลักษณะทั่วไป :

ต้น : เป็นพรรณไม้ยืนต้นขนาดกลางที่มีเรือนยอดแผ่กิ่งก้านสาขาออกไปกว้าง

ใบ : ใบเป็นรูปมนรี จะออกเป็นคู่ๆ สลับกันตามลำต้นลักษณะของใบปลายแหลมโคน ใบมน ขอบใบเรียบ มีสีเขียว

ดอก : ออกเป็นช่อ ตรงส่วนยอดของลำต้น ดอกจะบานไปพร้อมกันจะทยอยกันบานจะแดง สดสะพรั่งทั้งต้น เกสรยาวยื่นออกมาจากดอก ดอกมีกลิ่นหอมระรวย จะปริดอกราวๆ เดือนกุมภาพันธ์ ถึงเดือนมีนาคม แต่ดอกจะอยู่ไม่ทน

การขยายพันธุ์ : เป็นพันธุ์ไม้กลางแจ้ง แต่ต้องการน้ำน้อยและความชื้นน้อย ปลูกในดินที่ร่วนซุยและ ระบายน้ำได้ดี ขยายพันธุ์ด้วยวิธีการเพาะเมล็ด

เพลงมาร์ชประจำโรงเรียน

เนื้อร้อง นายปรีชา ราชวัฒน์
ทำนอง นายรัชพร ชาวเมืองน้อย

สมเด็จพระนครินทร์แผ่นดินไทย
เราเทิดไว้บนเหนือหัวทั่วสยาม
พระบารมีพระศักดิ์ศรีอันงดงาม
ทั่วฟ้าเรื่องอร่ามสยามพระชนนี

สมเด็จพระนครินทร์ถิ่นศึกษา
แหล่งวิชาให้ความรู้คู่ศักดิ์ศรี
ขยัน ซื่อสัตย์ เร่งพัฒนาเทคโนโลยี
รักสามัคคี การกีฬา ก้าวหน้าไกล

จะยึดมั่นพันฝ่าอุปสรรค
จะยึดหลักสมเด็จพระยาที่ให้ไว้
สร้างคุณงามทำความดีเกียรติเกรียงไกร
ด้วยจิตใจรักชาติอย่างมั่นคง

สมเด็จพระนครินทร์ถิ่นเรื่องรอง
ชื่อลือก้องสมพระเกียรติ สมประสงค์
น้ำเงิน - แดง แร่งกล้าสง่าธง
เทิดธำรงสมเด็จพระยาทั่วหล้าเอ๋ย

2. ข้อมูลอาคารเรียนอาคารประกอบ

ข้อมูลอาคารเรียนอาคารประกอบ

อาคารเรียนหลังแรกเป็นอาคารเรียน 318 ล/38 เป็นอาคารเรียนของโรงเรียนภูเก็ตพิทยาคม ในปี พ.ศ. 2529 ต่อมาได้เป็นอาคารของโรงเรียนเฉลิมพระเกียรติสมเด็จพระศรีนครินทร์ ภูเก็ต เป็นอาคารเรียนหลังที่หนึ่ง และปี พ.ศ. 2540 โรงเรียนเฉลิมพระเกียรติสมเด็จพระศรีนครินทร์ ภูเก็ต จึงได้อาคารเรียน 108 ล/41 และมีอาคารประกอบอื่นตามจำแนกในตารางข้อมูลดังต่อไปนี้

ที่	ประเภท	แบบ	ปีที่สร้าง	การได้มาของงบประมาณ	งบประมาณ
1	อาคารเรียน	218,318 ค,318 ป,318 ล./30,หรือ 318 ชื่ออื่นๆ	2538	งบประมาณ ต้นสังกัด	10,510,000.00
2	อาคาร อเนกประสงค์	โรงอาหาร - หอประชุม (กศ.),100/32,	2540	งบประมาณ ต้นสังกัด	2,830,000.00
3	บ้านพักครู	บ้านพักครู 205/26 (5 ห้องนอน)	2538	งบประมาณ ต้นสังกัด	432,000.00
4	บ้านพักภารโรง	อื่น อื่น	2540	งบประมาณ ต้นสังกัด	121,176.00
5	ส้วม	ส้วมมาตรฐาน 6 ที่นั่ง /27	2538	งบประมาณ ต้นสังกัด	180,000.00
6	หอสมุด	หอสมุด	2554	งบประมาณ หน่วยงานอื่น	7,120,000.00
7	สนามกีฬา	อื่น อื่น	2549	งบประมาณ หน่วยงานอื่น	25,000.00
8	ถังเก็บน้ำ	ฝ.33	2538	งบประมาณ ต้นสังกัด	60,000.00
9	รั้ว	รั้วคอนกรีต	2540	งบประมาณ ต้นสังกัด	1,000,000.00
10	ถนน	ถนนลูกรัง	2538	งบประมาณ ต้นสังกัด	-

ที่	ประเภท	แบบ	ปีที่สร้าง	การได้มาของงบประมาณ	งบประมาณ
11	บ้านพักนักเรียน	หออนนนักเรียน 4 ชั้น (240 คน)	2540	งบประมาณ ต้นสังกัด	14,500,000.00
12	อาคารเรียน	108 ล,108 ,ล/30,108 หรือ108 ชื่ออื่นๆ	2541	งบประมาณ ต้นสังกัด	8,000,000.00
13	อาคาร อเนกประสงค์	อาคารหอประชุม -โรง อาหาร 101 ล./27,101ล/ 27(พิเศษ)	2546	งบประมาณ ต้นสังกัด	7,164,000.00
14	บ้านพักครู	บ้านพักครู 205/26 (5 ห้องนอน)	2538	งบประมาณ ต้นสังกัด	432,000.00
15	บ้านพักภารโรง	อื่น อื่น	2540	งบประมาณ ต้นสังกัด	121,176.00
16	ส้วม	ส้วมมาตรฐาน 6 ที่นั่ง /27	2550	งบประมาณ ต้นสังกัด	-
17	สนามกีฬา	อื่น อื่น	2549	งบประมาณ หน่วยงานอื่น	25,000.00
18	ถังเก็บน้ำ	ฝ.33	2539	งบประมาณ ต้นสังกัด	61,000.00
19	ถนน	ถนนลาดยาง	2552	งบประมาณ ต้นสังกัด	346,800.00
20	บ้านพักนักเรียน	หออนนนักเรียน 4 ชั้น (240 คน)	2540	งบประมาณ ต้นสังกัด	14,500,000.00
21	อาคารเรียน	216 ค..216 ล.ป,29 ,216 ก.,216 ปรับปรุง 46,216	2548	งบประมาณ ต้นสังกัด+เงิน สมทบ	15,900,000.00
22	อาคาร อเนกประสงค์	อื่น อื่น(สร้างเอง)	2550	การบริจาค หรือโรงเรียน ทำเอง	4,120,961.00

ที่	ประเภท	แบบ	ปีที่สร้าง	การได้มาของงบประมาณ	งบประมาณ
23	บ้านพักครู	บ้านพักครูแบบแฟลต 8/12 หน่วย	2540	งบประมาณ ต้นสังกัด	2,415,600.00
24	บ้านพักภารโรง	อื่น อื่น	2540	งบประมาณ ต้นสังกัด	121,176.00
25	ส้วม	ส้วมนักเรียนหญิง 6 ที่/49	2557	งบประมาณ ต้นสังกัด	455,000.00
26	สนามกีฬา	อื่น อื่น	2549	งบประมาณ หน่วยงานอื่น	25,000.00
27	ถังเก็บน้ำ	หอส่งน้ำ(ประปา ร.ร.)	2540	งบประมาณ ต้นสังกัด	830,478.00
28	ถนน	ถนนลาดยาง	2544	งบประมาณ หน่วยงานอื่น	1,539,000.00
29	บ้านพักนักเรียน	หอนอนนักเรียน 4 ชั้น (240 คน)	2540	งบประมาณ ต้นสังกัด	14,500,000.00
30	อาคาร อเนกประสงค์	อื่นๆ(สร้างเอง)	2550	การบริจาค หรือโรงเรียน ทำเอง	4,120,961.00
31	ส้วม	ส้วมนักเรียนชาย 6 ที่/49	2557	งบประมาณ ต้นสังกัด	575,000.00
32	สนามกีฬา	อื่นๆ	2549	งบประมาณ หน่วยงานอื่น	25,000.00
33	ถังเก็บน้ำ	ถังน้ำใต้ดิน	2544	งบประมาณ ต้นสังกัด	290,000.00
34	ถนน	ถนนคอนกรีต	2547	งบประมาณ ต้นสังกัด	156,300.00
35	บ้านพักนักเรียน	หอนอนนักเรียน 4 ชั้น (240 คน)	2540	งบประมาณ ต้นสังกัด	14,500,000.00

ที่	ประเภท	แบบ	ปีที่สร้าง	การได้มาของงบประมาณ	งบประมาณ
36	อาคาร อเนกประสงค์	อื่น อื่น(สร้างเอง)	2550	การบริจาค หรือโรงเรียน ทำเอง	4,120,961.00
37	สนามกีฬา	ลานกีฬาอเนกประสงค์	2544	การบริจาค หรือโรงเรียน ทำเอง	89,800.00
38	ถังเก็บน้ำ	ถังน้ำใต้ดิน	2540	งบประมาณ ต้นสังกัด	237,400.00
39	ถนน	ถนนคอนกรีต	2547	การบริจาค หรือโรงเรียน ทำเอง	220,800.00
40	บ้านพักนักเรียน	กรมอาชีวะ	2558	งบประมาณ ต้นสังกัด	1,237,000.00
41	อาคาร อเนกประสงค์	อื่นๆ(สร้างเอง)	2550	การบริจาค หรือโรงเรียน ทำเอง	4,120,961.00
42	สนามกีฬา	สนามวอลเลย์บอล	2549	งบประมาณ ต้นสังกัด	117,000.00
43	สนามกีฬา	สนามฟุตบอล แบบ ฟ. 1/42	2558	งบประมาณ ต้นสังกัด	1,357,000.00
44	อาคาร อเนกประสงค์	พิเศษ	2540	งบประมาณ ต้นสังกัด	471,000.00
45	อาคารเรียน	324ล.,324ล./41 ทรงไทย ,หรือ 324 อื่นๆ	2557	งบประมาณ ต้นสังกัด+เงิน สมทบ	28,600,000.00
46	อาคาร อเนกประสงค์	อาคารโรงฝึกงาน 204/27	2560	งบประมาณ ต้นสังกัด+เงิน สมทบ	7,150,000.00

3. ข้อมูลบุคลากร

โครงสร้างการบริหาร

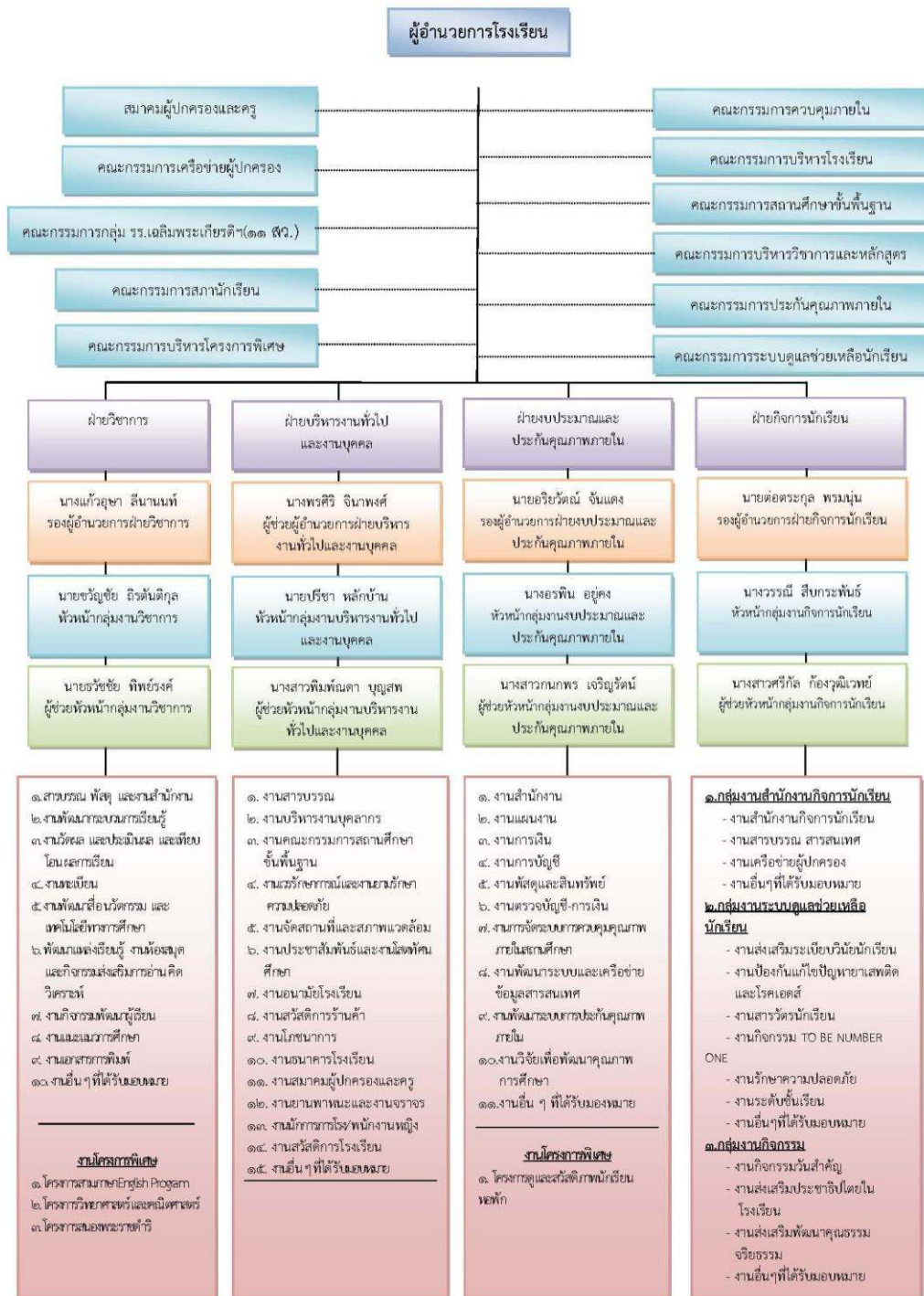

ข้อมูลครูและบุคลากร

ตารางแสดงจำนวนข้าราชการครูและบุคลากรทางการศึกษา
ข้อมูล ณ วันที่ 10 พฤศจิกายน 2560

ตำแหน่ง	ครูอันดับ คศ.					เพศ		รวม
	ครูผู้ช่วย	1	2	3	4	ชาย	หญิง	
ผู้อำนวยการ	-	-	-	-	1	1	-	1
รองผู้อำนวยการ	-	-	3	-	-	2	1	3
ครู	22	34	37	13	-	26	80	106
รวมข้าราชการครู	22	34	40	13	1	29	81	110
พนักงานราชการ						4	2	6
ครูอัตราจ้าง						5	7	12
เจ้าหน้าที่ธุรการ						-	-	-
ครูหอพัก						-	1	1
ครูต่างชาติสอนภาษาจีน						-	1	1
ครูต่างชาติสอนภาษาอังกฤษ						-	-	-
ครูต่างชาติสอนภาษาฝรั่งเศส						6	2	8
ครูต่างชาติสอนภาษาญี่ปุ่น						-	-	-
ลูกจ้างประจำ						-	-	-
ลูกจ้างชั่วคราว						7	17	24
รวมข้าราชการครูและบุคลากรทั้งสิ้น						51	111	162

ตารางแสดงจำนวนผู้บริหารและข้าราชการแยกตามเพศ

บุคลากร	ชาย	หญิง	รวม
ฝ่ายบริหาร	3	1	4
กลุ่มสาระการเรียนรู้วิทยาศาสตร์	1	14	15
กลุ่มสาระการเรียนรู้วิชาวิทยาศาสตร์	2	15	17
กลุ่มสาระการเรียนรู้วิชาภาษาไทย	2	9	11
กลุ่มสาระการเรียนรู้วิชาภาษาต่างประเทศ	2	15	17
กลุ่มสาระการเรียนรู้วิชาสังคมศึกษา	5	9	14
กลุ่มสาระการเรียนรู้วิชาสุขศึกษาและพลศึกษา	3	1	4
กลุ่มสาระการเรียนรู้การงานอาชีพและเทคโนโลยี	4	10	14
กลุ่มสาระการเรียนรู้ศิลปะ	4	5	9
แนะแนวและบรรณารักษ์	-	5	5
รวม	26	84	110

ข้อมูลนักเรียน

จำนวนห้องเรียนและจำนวนนักเรียนตั้งแต่ปีการศึกษา 2539 – 2561

ปี การศึกษา	มัธยมศึกษาตอนต้น						มัธยมศึกษาตอนปลาย						รวม	
	ม.1		ม.2		ม.3		ม.4		ม.5		ม.6			
	ห้อง	นร.	ห้อง	นร.	ห้อง	นร.	ห้อง	นร.	ห้อง	นร.	ห้อง	นร.	ห้อง	นร.
2540	6	240	-	-	-	-	-	-	-	-	-	-	6	240
2541	6	230	6	241	-	-	1	40	-	-	-	-	13	511
2542	4	150	6	228	6	232	1	42	1	32	-	-	18	684
2543	4	182	4	157	6	221	3	100	1	36	1	31	18	727
2544	5	229	4	187	4	154	3	103	3	92	1	34	20	799
2545	4	191	5	233	4	183	3	104	3	94	3	92	22	897
2546	7	299	4	196	5	228	3	99	3	103	3	93	25	1,018
2547	7	286	7	299	4	194	3	132	3	91	3	98	27	1,100
2548	7	284	7	285	7	294	3	128	3	121	3	84	30	1,196
2549	8	318	7	283	7	278	6	150	3	123	3	114	32	1,266
2550	10	397	8	309	7	277	6	208	5	144	3	113	39	1,448
2551	10	404	10	391	8	299	6	214	6	201	5	139	45	1,648
2552	10	403	10	395	10	383	6	229	6	208	6	201	48	1,819
2553	10	406	10	398	10	379	7	266	6	226	6	194	49	1,869
2554	10	420	10	394	10	383	7	311	7	257	6	220	50	1,985
2555	10	430	10	401	10	386	8	351	7	307	7	253	52	2,128
2556	10	372	10	408	10	392	8	325	8	333	7	303	53	2,133
2557	11	375	10	360	10	390	8	266	8	308	8	295	55	2,015
2559	11	429	11	369	10	353	9	303	8	260	8	267	57	2,011
2559	11	456	11	422	11	361	11	381	9	302	8	255	61	2,177
2560	11	385	12	436	11	401	10	299	11	361	9	286	64	2,168
2561	9	358	10	387	11	429	9	311	9	294	11	361	59	2,140

ตารางแสดงจำนวนนักเรียน ประจำปีการศึกษา 2561
ข้อมูล ณ วันที่ 10 พฤษภาคม 2561

ชั้น	จำนวนนักเรียน								
	ไป - กลับ			ประจำ			รวม		
	ชาย	หญิง	รวม	ชาย	หญิง	รวม	ชาย	หญิง	รวม
ม. 1	194	148	342	5	11	16	199	159	358
ม. 2	188	180	368	6	13	19	194	193	387
ม. 3	222	201	423	3	3	6	225	204	429
รวมม.ต้น	604	529	1,133	14	27	41	618	556	1,174
ม. 4	126	176	302	3	6	9	129	182	311
ม. 5	131	156	287	1	6	7	132	162	294
ม. 6	128	227	355	4	2	6	132	229	361
รวมม.ปลาย	385	559	944	8	14	22	393	573	966
รวมทั้งสิ้น	989	1088	2,077	22	41	63	1,011	1,129	2,140

ตารางแสดงจำนวนนักเรียน จำแนกตามการจัดการเรียนการสอน
ข้อมูล ณ วันที่ 10 พฤษภาคม 2561

ระดับชั้น	ตารางแสดงจำนวนนักเรียนแยกตามประเภทการจัดการเรียนการสอน					รวม
	ห้องเรียนปกติ	SMP	SMTE	MSET	EP/MEP/MLP	
ม.1	220	72	36	0	30	358
ม.2	217	70	0	72	28	387
ม.3	338	71	0	0	20	429
รวมม.ต้น	775	213	36	72	78	1,174
ม.4	216	35	30	0	30	311
ม.5	232	0	28	20	14	294
ม.6	347	0	0	0	14	361
รวมม.ปลาย	795	35	58	20	58	966

คณะกรรมการสถานศึกษาขั้นพื้นฐาน
โรงเรียนเฉลิมพระเกียรติสมเด็จพระศรีนครินทร์ภูเก็ต
ในพระราชูปถัมภ์สมเด็จพระเทพรัตนราชสุดาฯ สยามบรมราชกุมารี

1. นายจิรววิทย์ ปิติกุลสถิตย์	ผู้ทรงคุณวุฒิ	ประธานกรรมการ
2. พระครูโสภณ สุตาทร	ผู้แทนองค์กรศาสนา	กรรมการ
3. พระมหาอัญเชิญ ชีร์ปณโณ	ผู้แทนองค์กรศาสนา	กรรมการ
4. ผศ.ดร.ณิ บุญยอุดมศาสตร์	ผู้ทรงคุณวุฒิ	กรรมการ
5. นายธีระ เจียสกุล	ผู้ทรงคุณวุฒิ	กรรมการ
6. นางนวลจันทร์ สามารถ	ผู้ทรงคุณวุฒิ	กรรมการ
7. นายพงศ์ศักดิ์ เครือแพทย์	ผู้ทรงคุณวุฒิ	กรรมการ
8. นายปรีชาพัฒน์ ขรรค์วิไลกุล	ผู้ทรงคุณวุฒิ	กรรมการ
9. ผศ.อนุศักดิ์ ห่องเสงี่ยม	ผู้ทรงคุณวุฒิ	กรรมการ
10. นายสมนึก แก้วทอง	ผู้แทนผู้ประกอบการ	กรรมการ
11. นายศักร์กมล ขรรค์วิไลกุล	ผู้แทนองค์กรปกครองส่วนท้องถิ่น	กรรมการ
12. นางรัตนดา ชูบาล	ผู้แทนองค์กรชุมชน	กรรมการ
13. ร้อยตรีภาสกร ศิริชูโชติ	ผู้แทนศิษย์เก่า	กรรมการ
14. นางเบญจลักษณ์ อึ้งสีบเชื้อ	ผู้แทนครู	กรรมการ
15. นายมนตรี พรผล	ผู้อำนวยการ	กรรมการและเลขานุการ

โรงเรียนเฉลิมพระเกียรติสมเด็จพระศรีนครินทร์ ภูเก็ต

**รายชื่อคณะกรรมการสมาคมผู้ปกครองและครู
โรงเรียนเฉลิมพระเกียรติสมเด็จพระศรีนครินทร์ ภูเก็ต
ในพระราชูปถัมภ์สมเด็จพระเทพรัตนราชสุดาฯ สยามบรมราชกุมารี**

1	คุณสมนึก	จريتงาม	นายกสมาคม
2	คุณชาญเวช	โชติกิจสมบูรณ์	อุปนายกคนที่ 1
3	คุณมนัส	รัตนอินทนิล	อุปนายกคนที่ 2
4	ผอ.เสถียร	พลเยี่ยม	เลขานุการ
5	นางพรศิริ	จินาพงศ์	ผู้ช่วยเลขานุการ
6	นายปรีชา	หลักบ้าน	เหรัญญิก
7	นายจรูญ	ธัญญอุตร	ผู้ช่วยเหรัญญิก
8	นายสนองศักดิ์	นาเมืองรักษ์	ปฏิคม
9	นายณรงค์	จริยธรรมมานนท์	ผู้ช่วยปฏิคม
10	นายขวัญชัย	ถิรตันติกุล	นายทะเบียน
11	นางสาวพรทิพย์	ธนะนิมิตร	ผู้ช่วยนายทะเบียน
12	นางสาวศิรดา	ไพโรจน์รชตะ	ประชาสัมพันธ์
13	นางสุภาภาณูจน์	นามวงษา	ผู้ช่วยประชาสัมพันธ์
14	นางสุวรรณา	ปัญญาผล	กรรมการกลาง
15	นายวิเชียร	สุริยมณฑล	กรรมการกลาง
16	นางแก้วอุษา	สินานนท์	กรรมการกลาง
17	นายสิทธิโชค	พรผล	กรรมการกลาง
18	ว่าที่ รต.สมชาย	เลิศภัทรมนัส	กรรมการกลาง
19	นายภูวนาท	ปกสกุล	กรรมการกลาง
20	นายสุรชาติ	น้อยบึงคา	กรรมการกลาง
21	นายฐิติ	สาวิชัย	กรรมการกลาง

รายชื่อคณะกรรมการเครือข่ายผู้ปกครองระดับโรงเรียน
โรงเรียนเฉลิมพระเกียรติสมเด็จพระศรีนครินทร์ ภูเก็ต
ในพระราชูปถัมภ์สมเด็จพระเทพรัตนราชสุดาฯ สยามบรมราชกุมารี
ปีการศึกษา 2560

1.	นายพิสิษฐ์	เพชรประดับสกุล	ประธาน
2.	นางสาวพรทิพย์	ธนะนิมิต	รองประธาน
3.	นายทวี	เข้มวิชัย	รองประธาน
4.	นางสิริมนต์	แก้วดำ	เลขานุการ
5.	นางสาวณัฐธนิชา	ธนไพโรจน์	ประชาสัมพันธ์
6.	นางสาวณปภัช	โชติผดุงพงศ์	นายทะเบียน
7.	นายไกรสิทธิ์	แพรพระนาม	เหรียญก
8.	นางสาวสุภาภากาญจน์	นามวงษา	ปฏิคม
9.	นางเพลินจิต	ทรัพย์มณี	กรรมการ
10.	นางพิจิกลักขณา	พิ่งแรง	กรรมการ
11.	นางสาวปาณิกา	พุลเพิ่ม	กรรมการ
12.	นางสมจิตต์	คีรีเขต	กรรมการ
13.	นางชุตติกาญจน์	ชนะครุฑ	กรรมการ
14.	นางสาวศิวาพร	ภูชนะศรี	กรรมการ
15.	นายสมพงษ์	พุทธธรรมรงค์	กรรมการ
16.	นางกฤษณา	มันสิงห์	กรรมการ
17.	นางวลัยกร	ศรีสุข	กรรมการ
18.	นายนพรัตน์	คงแก้ว	กรรมการ
19.	นายศทยา	ชัยเวช	กรรมการ
20.	นายวิญญู	พิทักษ์ปกรณ์	กรรมการ
21.	นายวิชาญ	ไช้รอด	กรรมการ
22.	นายสมพร	ศรีมันตะ	กรรมการ
23.	นายวรศักดิ์	ณ นคร	กรรมการผู้ประสานงาน

4. ผลการดำเนินงานที่ผ่านมา

ผลการประเมินคุณภาพภายนอกกรอบสาม

โรงเรียนเฉลิมพระเกียรติสมเด็จพระศรีนครินทร์ ภูเก็ต ได้รับการประเมินคุณภาพภายนอกจาก สมศ. รอบสาม เมื่อวันที่ 3, 4, 6 เดือน ธันวาคม พ.ศ. 2555 ผลการประเมินคุณภาพภายนอกของสถานศึกษา มีการประเมินตามกลุ่มตัวชี้วัด 3 ด้าน คือ กลุ่มตัวบ่งชี้พื้นฐาน กลุ่มตัวบ่งชี้อัตลักษณ์ กลุ่มตัวบ่งชี้มาตรการส่งเสริม ซึ่งสรุปผลการประเมิน โดยภาพรวมตามกลุ่มตัวบ่งชี้เป็นตาราง ดังต่อไปนี้

กลุ่มตัวบ่งชี้	น้ำหนัก (คะแนน)	คะแนน ที่ได้	ระดับ คุณภาพ	ข้อเสนอแนะ
กลุ่มตัวบ่งชี้พื้นฐาน				
ตัวบ่งชี้ที่ 1 ผู้เรียนมีสุขภาพ กายและสุขภาพจิต ที่ดี	10.00	9.71	ดีมาก	ผู้เรียนมีสุขภาพกายและสุขภาพจิตที่ดีอยู่แล้ว แต่ควรดำเนินการส่งเสริมพัฒนาผู้เรียนที่มีน้ำหนัก ส่วนสูง และสมรรถภาพทางกายไม่เป็นไปตามเกณฑ์ โดยประสานความร่วมมือกับโรงพยาบาลวชิระภูเก็ต สำนักงานสาธารณสุขภูเก็ต โรงพยาบาลส่งเสริมสุขภาพแหลมชั้น และผู้ปกครองนักเรียนอย่างใกล้ชิดเป็นระบบ และจัดทำรายงานผลการดำเนินงานตามตัวชี้วัดให้ผู้ที่มีส่วนเกี่ยวข้องทราบทุกระยะ เพื่อส่งเสริมให้ผู้เรียนมีสุขภาพและสุขภาพจิตที่ดีอย่างยั่งยืน

กลุ่มตัวบ่งชี้	น้ำหนัก (คะแนน)	คะแนน ที่ได้	ระดับ คุณภาพ	ข้อเสนอแนะ
กลุ่มตัวบ่งชี้พื้นฐาน				
ตัวบ่งชี้ที่ 2 ผู้เรียนมีคุณธรรม จริยธรรมและ ค่านิยมที่พึง ประสงค์	10.00	9.57	ดีมาก	ผู้เรียนมีคุณธรรม จริยธรรม และค่านิยมที่พึงประสงค์ที่ดีอยู่แล้ว แต่ควรจัดกิจกรรมให้มีความหลากหลายเพิ่มขึ้น และเผยแพร่ประชาสัมพันธ์ผลการดำเนินงานให้องค์กรทุกฝ่ายได้รับทราบ เพื่อขอรับการสนับสนุนต่อไปพร้อมต่อยอด นำพาผู้เรียนไปสู่การพัฒนาสู่ความเป็นเลิศ ทั้งนี้ควรดำเนินการภายใน 1 ปี
ตัวบ่งชี้ที่ 3 ผู้เรียนมีความใฝ่รู้ และเรียนรู้อย่าง ต่อเนื่อง	10.00	9.44	ดีมาก	ผู้เรียนมีความใฝ่รู้ และเรียนรู้อย่างต่อเนื่องที่ดีอยู่แล้ว เพื่อพัฒนาสู่ความเป็นเลิศต่อไป ควรจัดทำทะเบียนแหล่งเรียนรู้ทั้งภายในและภายนอกให้ชัดเจน เพื่อสะดวกในการนำผู้เรียนไปศึกษาแหล่งเรียนรู้ ทั้งนี้ควรดำเนินการภายใน 1 ปี
ตัวบ่งชี้ที่ 4 ผู้เรียนคิดเป็น ทำ เป็น	10.00	9.78	ดีมาก	ผู้เรียนมีความสามารถด้านการคิดที่ดีอยู่แล้ว แต่ควรส่งเสริมให้มีการเรียนรู้แบบโครงงานครบทุกกลุ่มสาระการเรียนรู้ และทุกระดับชั้นเรียน โดยพิจารณาประเภทของโครงงานตามลักษณะธรรมชาติวิชา และความสนใจของผู้เรียน เพื่อเตรียมความพร้อมสู่ประชาคมอาเซียนต่อไป

กลุ่มตัวบ่งชี้	น้ำหนัก (คะแนน)	คะแนน ที่ได้	ระดับ คุณภาพ	ข้อเสนอแนะ
กลุ่มตัวบ่งชี้พื้นฐาน				
ตัวบ่งชี้ที่ 5 ผลสัมฤทธิ์ทางการ เรียนของผู้เรียน	20.00	10.43	พอใช้	ผู้เรียนควรได้รับการพัฒนาให้มีผลสัมฤทธิ์ทางการเรียนสูงขึ้น ในกลุ่มสาระการเรียนรู้ภาษาไทย คณิตศาสตร์ วิทยาศาสตร์ สังคมศึกษา ศาสนาและวัฒนธรรม สุขศึกษาและพลศึกษา ศิลปะ และการงานอาชีพฯ โดยครูควรวิเคราะห์ผลการสอบ O-NET/ผลสัมฤทธิ์ทางการเรียน จากปีการศึกษาที่ผ่านมา นำผลการวิเคราะห์มาจัดกิจกรรมการสอนซ่อมเสริมอย่างเป็นระบบ โดยคำนึงถึงศักยภาพของผู้เรียน หรือจัดโครงการยกพระดับผลสัมฤทธิ์ทางการเรียนของผู้เรียนทั้ง 7 กลุ่มสาระการเรียนรู้ ทั้งนี้ควรดำเนินการภายใน 1 ปี
ตัวบ่งชี้ที่ 6 ประสิทธิผลของ การจัดการเรียน การสอนที่เน้น ผู้เรียนเป็นสำคัญ	10.00	8.00	ดี	ครูควรจัดเตรียมและใช้สื่อให้เหมาะสมกับกิจกรรม มีการประเมินความก้าวหน้าของผู้เรียนด้วยวิธีการที่หลากหลาย และวิเคราะห์ผลการประเมินและนำมาใช้ในการซ่อมเสริมและพัฒนาผู้เรียน รวมทั้งปรับปรุงการจัดการเรียนการสอน สถานศึกษาควรนำผลจากการพัฒนาครูในวิชาที่สอน หรือวิชาครูตามที่คุรุสภากำหนด (ไม่ต่ำกว่า 20 ชั่วโมงต่อปี) และนำผลการประเมินแผนการจัดการเรียนรู้ ผลการประเมินและผลการจัดการเรียนรู้ การประเมินแบบวัด แบบทดสอบของครูทุกคนทุกภาคการศึกษา ไปพัฒนาครูแต่ละคนอย่างเป็นระบบ

กลุ่มตัวบ่งชี้	น้ำหนัก (คะแนน)	คะแนน ที่ได้	ระดับ คุณภาพ	ข้อเสนอแนะ
กลุ่มตัวบ่งชี้พื้นฐาน				
ตัวบ่งชี้ที่ 7 ประสิทธิภาพของ การบริหารจัดการ และการพัฒนา สถานศึกษา	5.00	4.80	ดีมาก	สถานศึกษามีประสิทธิภาพของ การบริหารจัดการที่ดีอยู่แล้ว แต่ควร ส่งเสริมให้คณะกรรมการสถานศึกษาชั้น พื้นฐานมีการแต่งตั้งที่ปรึกษาหรืออนุ คณะกรรมการ เพื่อช่วยในการแบ่งเบา ภาระงาน ทั้งด้านกิจกรรมและการแสดง ความคิดเห็นในการพัฒนาสถานศึกษาให้ มีรอบ คอบ และ ปฏิบัติ ได้อย่าง มี ประสิทธิภาพ มีการวางแผนและจัดให้มี ปฏิทิน หน้า ที่ของ คณะ กรรมการ สถานศึกษาชัดเจน และติดตามการ ปฏิบัติงาน ให้มีการประชุมอย่างน้อย ภาคเรียนละ 2 ครั้ง เป็นอย่างน้อย และ รายงานผลการประชุมให้หน่วยงานต้น สังกัดทราบภายใน 15 วัน นับจากวันที่มี การประชุม เพื่อพัฒนาสู่ความเป็นเลิศ ของสถานศึกษา และเตรียมพร้อมสู่ ประชาคมอาเซียนต่อไป ทั้งนี้ควร ดำเนินการภายใน 1 ปี
ตัวบ่งชี้ที่ 8 พัฒนาการของ การประกัน คุณภาพภายใน โดยสถานศึกษา และต้นสังกัด	5.00	4.95	ดีมาก	สถานศึกษาควรรักษาประสิทธิภาพของ การประกันคุณภาพให้มีการพัฒนา อย่างต่อเนื่อง เพื่อความยั่งยืนและพัฒนา สู่ความเป็นเลิศต่อไป โดยมีการประชุม บุคลากรทางการศึกษาให้มีความเข้าใจ และร่วมรับผิดชอบในการดำเนินการให้ ถือว่าระบบประกันคุณภาพภายในเป็น ส่วนหนึ่งของวัฒนธรรมขององค์กรที่ต้อง ปฏิบัติอย่างต่อเนื่องครอบคลุมทั้ง 8 ขั้นตอน ทั้งนี้ควรดำเนินการภายใน 1 ปี

กลุ่มตัวบ่งชี้	น้ำหนัก (คะแนน)	คะแนน ที่ได้	ระดับ คุณภาพ	ข้อเสนอแนะ
กลุ่มตัวบ่งชี้อัตลักษณ์				
ตัวบ่งชี้ที่ 9 ผลการพัฒนาให้ บรรลุตามปรัชญา ปณิธาน พันธกิจ และวัตถุประสงค์ ของการจัดตั้ง สถานศึกษา	5.00	5.00	ดีมาก	สถานศึกษาควรคงรักษาผลการพัฒนาให้บรรลุตามปรัชญา วิสัยทัศน์ พันธกิจ และวัตถุประสงค์ของการจัดตั้งสถานศึกษาให้ยั่งยืน เพื่อพัฒนาสู่ความเป็นเลิศของสถานศึกษาต่อไป โดยพัฒนาผู้เรียนให้มีคุณลักษณะตามอัตลักษณ์ที่สถานศึกษากำหนดอย่างเป็นรูปธรรมที่ชัดเจน “เน้น คุณ ธรรม น้อม นำ พระราชดำริ” ซึ่งควรมีการดำเนินงานตามโครงการอย่างต่อเนื่อง ให้เป็นที่รู้จัก และเป็นแบบอย่างที่ดีต่อเยาวชนในชุมชน ทั้งนี้ควรดำเนินการภายใน 1 ปี
ตัวบ่งชี้ที่ 10 ผลการพัฒนาตาม จุดเน้นและจุดเด่น ที่ส่งผลสะท้อน เป็นเอกลักษณ์ ของสถานศึกษา	5.00	5.00	ดีมาก	สถานศึกษาควรคงรักษาผลการพัฒนาตามจุดเน้น และจุดเด่นที่ส่งผลสะท้อนเป็นเอกลักษณ์ของสถานศึกษาให้ยั่งยืน เพื่อพัฒนาสู่ความเป็นเลิศของสถานศึกษาต่อไป โดยพัฒนาสถานศึกษาให้มีเอกลักษณ์ตามที่สถานศึกษากำหนดอย่างเป็นรูปธรรมที่ชัดเจน “งามพร้อม ทั้งกาย วาจา ใจ” และเตรียมพร้อมเข้าสู่ประชาคมอาเซียนต่อไป ทั้งนี้ควรดำเนินการภายใน 1 ปี

กลุ่มตัวบ่งชี้	น้ำหนัก (คะแนน)	คะแนน ที่ได้	ระดับ คุณภาพ	ข้อเสนอแนะ
กลุ่มตัวบ่งชี้มาตรการส่งเสริม				
ตัวบ่งชี้ที่ 11 ผลการดำเนินงาน โครงการพิเศษ เพื่อส่งเสริม บทบาทของ สถานศึกษา	5.00	5.00	ดีมาก	สถานศึกษาควรดำรงรักษาโครงการ การรณรงค์ป้องกัน และแก้ไขปัญหา ยาเสพติด และโครงการลดโลกร้อน ด้วยวิธีพอเพียง อย่างต่อเนื่อง เพื่อ แก้ปัญหายาเสพติดในชุมชนรอบ สถานศึกษา และลดปัญหาโลกร้อน อย่างยั่งยืน ทั้งนี้ควรดำเนินการภายใน 1 ปี
ตัวบ่งชี้ที่ 12 ผลการส่งเสริม พัฒนาสถานศึกษา เพื่อยกระดับ มาตรฐาน รักษา มาตรฐาน และ พัฒนาสู่ความเป็น เลิศ ที่สอดคล้อง กับแนวทางการ ปฏิรูปการศึกษา	5.00	5.00	ดีมาก	สถานศึกษาควรผดุงรักษามาตรฐาน สู่มาตรฐานสากลในอนาคต โดยมีการ ดำเนินงาน/โครงการอย่างเป็นระบบ และต่อเนื่อง ให้สอดคล้องตามแนว ทางการปฏิรูปการศึกษา ซึ่งสร้าง ระบบการมีส่วนร่วมจากทุกฝ่าย เพื่อ ร่วมกันพัฒนาสถานศึกษายิ่งขึ้น ทั้งนี้ ควรดำเนินการภายใน 1 ปี
คะแนนรวม	100.00	86.68	ดี	

ผลการรับรองมาตรฐานคุณภาพ รับรอง ไม่รับรอง

วิเคราะห์สถานศึกษาจากผลการประเมิน

ปัจจัยภายในสถานศึกษา	
จุดเด่น (S)	จุดควรพัฒนา (W)
<p>ด้านผลการจัดการศึกษา</p> <p>ผู้เรียนมีน้ำหนัก ส่วนสูง สมรรถภาพทางกาย ตามเกณฑ์มีจิตใจที่เข้มแข็ง รู้จักหลีกเลี่ยงต่อภาวะที่ก่อให้เกิดอันตรายสิ่งมอมเมา เกม เครื่องดื่ม แอลกอฮอล์ และห่างไกลยาเสพติด ผู้เรียนมีสุนทรียภาพ ด้านศิลปะ ดนตรี กีฬาและนันทนาการ มีจิตใจที่มีคุณธรรม จริยธรรม และความเป็นไทย ผู้เรียนรู้จักเรียนรู้ด้วยตนเองอย่างต่อเนื่อง โดยสถานศึกษาได้จัดหาสื่อเทคโนโลยี ให้ผู้เรียนได้ศึกษาค้นคว้าด้วยตนเอง สามารถใช้สื่ออินเทอร์เน็ตได้ทุกที่ภายในสถานศึกษามี</p> <p>กิจกรรม ICT ตามนโยบายเรียนฟรี 15 ปี ให้ใช้การสืบค้นและพิมพ์งานได้ตามที่กำหนด ผู้เรียนมีความสามารถด้านการคิดและปฏิบัติงานเพื่อสังคม ผ่านกิจกรรมต่างๆ ในโครงการ To Be Number One โดยเฉพาะศูนย์เพื่อนวัยรุ่น ซึ่งผู้เรียนร่วมคิดแก้ปัญหาในลักษณะเพื่อนช่วยเพื่อน พี่ช่วยน้อง ส่งผลให้ผู้เรียนมีคุณลักษณะสอดคล้องกับอัตลักษณ์ตามที่สถานศึกษากำหนดในด้าน “เน้นคุณธรรม น้อมนำพระราชดำริ” และบรรลุตามจุดเน้น จุดเด่นที่ส่งผลสะท้อนเป็นเอกลักษณ์ของสถานศึกษาในด้าน “งามพร้อม ทั้งกาย วาจา ใจ” ได้รับการยอมรับจากชุมชนและองค์กรภายนอก โดยมีผลงานเป็นที่ประจักษ์มากมาย</p> <p>สถานศึกษากำหนดโครงการพิเศษ2 โครงการ คือ โครงการรณรงค์ป้องกันและแก้ไขปัญหายาเสพติดเพื่อแก้ปัญหายาเสพติดในชุมชนรอบสถานศึกษาที่เป็นชุมชนแออัด มีความเสี่ยงในเรื่องยาเสพติด และโครงการลดโลกร้อนด้วยวิถีพอเพียง เพื่อให้ผู้เรียนได้ปลูกต้นไม้และเพิ่มพื้นที่สีเขียวภายในสถานศึกษา บ้านและชุมชนในเขตที่</p>	<p>ด้านผลการจัดการศึกษา</p> <p>ผู้เรียนมีผลสัมฤทธิ์ทางการเรียนต่ำกว่าระดับดีในกลุ่มสาระการเรียนรู้ภาษาไทย คณิตศาสตร์ วิทยาศาสตร์ สังคมศึกษา ศาสนา และวัฒนธรรม สุขศึกษาและพลศึกษา ศิลปะ และการงานอาชีพและเทคโนโลยี</p>

ปัจจัยภายในสถานศึกษา	
จุดเด่น (S)	จุดควรพัฒนา (W)
<p>ด้านผลการจัดการศึกษา (ต่อ)</p> <p>ตนเองอาศัยอยู่ จากการแก้ปัญหาดังกล่าวสามารถเป็นแบบอย่างของการเปลี่ยนแปลงที่ดีขึ้นทั้งสองโครงการ ในการเป็นแบบอย่างและเป็นที่ยอมรับของสถานศึกษาและองค์กรภายนอก ในด้านการรณรงค์ป้องกันปัญหายาเสพติด ด้วยกิจกรรมที่หลากหลาย และการใช้หลักปรัชญาของเศรษฐกิจพอเพียงในการลดมลพิษและอนุรักษ์สิ่งแวดล้อม โดยมีรางวัลจากหน่วยงานต่างๆรับรอง และเป็นแหล่งเรียนรู้ของสถานศึกษาทั้งในและต่างจังหวัด</p>	
<p>ด้านการบริหารจัดการศึกษา</p> <p>ผู้บริหารมีวิสัยทัศน์ มีภาวะผู้นำ ใช้ระบบการบริหารจัดการตามหลักธรรมาภิบาล มีความโปร่งใสเป็นธรรม ตรวจสอบได้ ตลอดจนมีการนำระบบและวิธีการบริหารจัดการแนวใหม่มาใช้ควบคู่กับการสร้างผู้นำการเปลี่ยนแปลง มีการบริหารจัดการด้านการเงินและงบประมาณที่เน้นผู้เรียนเป็นสำคัญ (demand side) โดยสถานศึกษาดำเนินการตั้งนี้กระจายอำนาจการบริหารและการจัดการศึกษาให้ครู บุคลากรมีส่วนร่วมในการดำเนินการและการตัดสินใจ พัฒนาการบริหารจัดการ เพื่อเพิ่มโอกาสทางการศึกษาให้ผู้เรียนทุกคน พัฒนาระบบบริหารจัดการเพื่อส่งเสริมสนับสนุนการมีส่วนร่วมของประชาชน ภาคเอกชน และทุกภาคส่วนในการจัดการศึกษาและสนับสนุนการศึกษาและเรียนรู้ให้มากขึ้น พัฒนาระบบบริหารจัดการทรัพยากรเพื่อการศึกษาให้มีประสิทธิภาพ และสถานศึกษามีแผนการดำเนินงานประจำปีตามกลุ่มรักษามาตรฐาน ที่สอดคล้องกับแนวทางการปฏิรูปการศึกษา</p>	<p>ด้านการบริหารจัดการศึกษา</p> <p>ไม่มี</p>

ปัจจัยภายในสถานศึกษา	
จุดเด่น (S)	จุดควรพัฒนา (W)
<p>ด้านการจัดการเรียนการสอนที่เน้นผู้เรียนเป็นสำคัญ</p> <p style="text-align: center;">ไม่มี</p>	<p>ด้านการจัดการเรียนการสอนที่เน้นผู้เรียนเป็นสำคัญ</p> <p>ครูบางท่านไม่ได้จัดเตรียมและใช้สื่อให้เหมาะสมกับกิจกรรม ไม่ได้ประเมินความก้าวหน้าของผู้เรียนด้วยวิธีการที่หลากหลาย และขาดการวิเคราะห์ผลการประเมินและนำมาใช้ในการซ่อมเสริมและพัฒนาผู้เรียน รวมทั้งปรับปรุงการจัดการเรียนการสอน</p> <p>สถานศึกษาขาดการนำผลการประเมินจากการที่ได้รับการพัฒนาในวิชาที่สอน การประเมินแผนการจัดการเรียนรู้ การจัดกิจกรรมการเรียนรู้ การประเมินแบบวัด แบบทดสอบไปพัฒนาครูแต่ละคนอย่างเป็นระบบ</p>
<p>ด้านการประกันคุณภาพภายใน</p> <p>สถานศึกษาได้รับการประเมินจากต้นสังกัด มีคะแนนระดับดีมาก มีระบบการประกันคุณภาพครบทั้ง 8 ขั้นตอน และมีผลการดำเนินงานตามระบบการประกันคุณภาพภายในของสถานศึกษา มีพัฒนาการและสอดคล้องกับรายงานการพัฒนาคุณภาพสถานศึกษา</p> <p>สถานศึกษาตั้งอยู่ในเขตชุมชนที่มีความเจริญเติบโตทางด้านเศรษฐกิจ ด้านการศึกษา และด้านสังคม มีนักการเมืองท้องถิ่นที่มีความรู้ ความสามารถ พร้อมให้การสนับสนุนด้านการศึกษา ผู้ปกครองส่วนใหญ่ให้ความสนใจในการศึกษาของบุตรหลาน สนับสนุนด้านการศึกษา มีความเข้มแข็ง เป็นปึกเป็นแผ่น และยั่งยืน ส่งผลให้สถานศึกษาได้รับการสนับสนุนจากศิษย์เก่า สมาคมผู้ปกครอง และครู มูลนิธิ ตลอดจนเครือข่ายผู้ปกครอง รวมทั้งองค์กรภาครัฐและเอกชน ทั้งทางด้านความคิด การร่วมดำเนินโครงการ/กิจกรรมต่างๆ และการระดมทรัพยากรช่วยในการพัฒนาคุณภาพการศึกษา โดยจัดตั้งเป็นเครือข่ายผู้ปกครอง</p>	<p>ด้านการประกันคุณภาพภายใน</p> <p>เนื่องด้วยเศรษฐกิจที่เติบโตของจังหวัดทำให้กลุ่มคนจากจังหวัดต่างๆ ทั่วทุกภาค เดินทางเข้ามาประกอบอาชีพ และมีความต้องการนำบุตรหลานเข้าศึกษาในสถานศึกษาที่มีชื่อเสียงของจังหวัด สภาพแวดล้อมของสถานศึกษาจึงกลายเป็นสังคมเมือง ที่มีสภาพเศรษฐกิจที่ดี แต่ในขณะเดียวกัน ชุมชนมีสภาพแวดล้อมที่เอื้อต่อการเกิดปัญหาสังคมมากมาย เช่น ปัญหาการจราจร ปัญหาสิ่งแวดล้อม ปัญหาครอบครัว อาชญากรรม ปัญหายาเสพติด และปัญหาวัฒนธรรมที่อ่อนแอลง ทำให้ผู้เรียนเหล่านี้มีพฤติกรรมที่ไม่พึงประสงค์ ได้แก่ มาโรงเรียนสาย ขาดเรียน หนีเรียน ไม่ตั้งใจเรียน ฝ่าฝืนระเบียบวินัย ไม่เข้าร่วมกิจกรรม ทำลายทรัพย์สินของสถานศึกษา เป็นต้น</p>

ผลการทดสอบระดับชาติ(O-NET) ประจำปีการศึกษา 2557-2560

ผลการสอบระดับชาติขั้นพื้นฐาน (O-NET) ชั้นมัธยมศึกษาปีที่ 3
เปรียบเทียบปีการศึกษา 2556 - 2557 ระดับโรงเรียน ,ระดับจังหวัด ,ระดับสังกัด ,ระดับประเทศ
โรงเรียนเฉลิมพระเกียรติสมเด็จพระศรีนครินทร์ ภูเก็ต
ในพระราชูปถัมภ์ สมเด็จพระเทพรัตนราชสุดาฯ สยามบรมราชกุมารี

กลุ่มสาระการเรียนรู้	คะแนนเฉลี่ย											
	ระดับโรงเรียน			ระดับจังหวัด			ระดับสังกัด			ระดับประเทศ		
	2556	2557	เพิ่ม/ลด	2556	2557	เพิ่ม/ลด	2556	2557	เพิ่ม/ลด	2556	2557	เพิ่ม/ลด
ภาษาไทย	50.37	37.97	-12.40	47.03	36.72	-10.31	44.43	35.39	-9.04	44.25	35.20	-9.05
สังคมศึกษา	45.22	51.07	5.85	41.64	48.86	7.22	39.48	46.94	7.46	39.37	46.76	7.39
ภาษาอังกฤษ	33.48	27.77	-5.71	33.47	29.44	-4.03	29.99	27.09	-2.90	30.35	27.46	-2.89
คณิตศาสตร์	27.54	31.50	3.96	27.38	31.83	4.45	25.41	29.59	4.18	25.45	29.65	4.20
วิทยาศาสตร์	41.80	42.23	0.43	39.94	41.02	1.08	38.04	38.77	0.73	37.95	38.62	0.67
สุขศึกษาและพลศึกษา	62.19	64.72	2.53	59.88	62.03	2.15	58.72	59.72	1.00	58.30	59.32	1.02
ศิลปะ	45.65	47.01	1.36	45.01	46.33	1.32	43.88	43.24	-0.64	43.65	43.14	-0.51
การงานอาชีพ	50.31	48.53	-1.78	46.81	47.29	0.48	44.82	45.87	1.05	44.46	45.42	0.96
เฉลี่ยรวม	44.57	43.85	-0.72	42.65	42.94	0.30	40.60	40.83	0.23	40.47	40.70	0.22

ผลการสอบระดับชาติขั้นพื้นฐาน (O-NET) ชั้นมัธยมศึกษาปีที่ 6
เปรียบเทียบปีการศึกษา 2556 - 2557 ระดับโรงเรียน ,ระดับจังหวัด ,ระดับสังกัด ,ระดับประเทศ
โรงเรียนเฉลิมพระเกียรติสมเด็จพระศรีนครินทร์ ภูเก็ต
ในพระราชูปถัมภ์ สมเด็จพระเทพรัตนราชสุดาฯ สยามบรมราชกุมารี

กลุ่มสาระการเรียนรู้	คะแนนเฉลี่ย											
	ระดับโรงเรียน			ระดับจังหวัด			ระดับสังกัด			ระดับประเทศ		
	2556	2557	เพิ่ม/ลด	2556	2557	เพิ่ม/ลด	2556	2557	เพิ่ม/ลด	2556	2557	เพิ่ม/ลด
ภาษาไทย	54.21	53.78	-0.43	55.34	56.51	1.17	49.87	51.41	1.54	49.26	50.76	1.50
สังคมศึกษา	35.01	36.93	1.92	35.73	39.07	3.34	33.19	36.81	3.62	33.02	36.53	3.51
ภาษาอังกฤษ	27.74	24.53	-3.21	31.76	29.41	-2.35	25.05	23.12	-1.93	25.35	23.44	-1.91
คณิตศาสตร์	20.58	22.42	1.84	23.83	26.19	2.36	20.43	21.74	1.31	20.48	21.74	1.26
วิทยาศาสตร์	32.52	32.50	-0.02	32.81	35.09	2.28	30.60	32.67	2.07	30.48	32.54	2.06
สุขศึกษาและพลศึกษา	67.83	54.14	-13.69	66.24	56.10	-10.14	62.46	52.48	-9.98	62.03	51.94	-10.09
ศิลปะ	31.67	36.11	4.44	31.54	36.62	5.08	29.17	34.90	5.73	29.00	34.64	5.64
การงานอาชีพ	53.97	49.93	-4.04	52.98	51.20	-1.78	50.71	49.71	-1.00	49.98	49.01	-0.97
เฉลี่ยรวม	40.44	38.79	-1.65	41.28	41.27	0.00	37.69	37.86	0.17	37.45	37.58	0.12

ผลการสอบระดับชาติขั้นพื้นฐาน (O-NET) ชั้นมัธยมศึกษาปีที่ 3
 เปรียบเทียบปีการศึกษา 2557 - 2558 ระดับโรงเรียน ,ระดับจังหวัด ,ระดับสังกัด ,ระดับประเทศ
 โรงเรียนเฉลิมพระเกียรติสมเด็จพระศรีนครินทร์ ภูเก็ต
 ในพระราชูปถัมภ์ สมเด็จพระเทพรัตนราชสุดาฯ สยามบรมราชกุมารี

กลุ่มสาระการเรียนรู้	คะแนนเฉลี่ย											
	ระดับโรงเรียน			ระดับจังหวัด			ระดับสังกัด			ระดับประเทศ		
	2557	2558	เพิ่ม/ลด	2557	2558	เพิ่ม/ลด	2557	2558	เพิ่ม/ลด	2557	2558	เพิ่ม/ลด
ภาษาไทย	37.97	45.69	7.72	36.72	43.84	7.12	35.39	42.89	7.50	35.20	42.64	7.44
สังคมศึกษา	51.07	51.02	-0.05	48.86	48.56	-0.30	46.94	46.42	-0.52	46.76	46.24	-0.52
ภาษาอังกฤษ	27.77	34.29	6.52	29.44	34.45	5.01	27.09	30.16	3.07	27.46	30.62	3.16
คณิตศาสตร์	31.50	35.20	3.70	31.83	34.99	3.16	29.59	32.42	2.83	29.65	32.40	2.75
วิทยาศาสตร์	42.23	40.06	-2.17	41.02	39.52	-1.50	38.77	37.88	-0.89	38.62	37.63	-0.99
เฉลี่ยรวม	38.11	41.25	3.14	37.57	40.27	2.70	35.56	37.95	2.40	35.54	37.91	2.37

ผลการสอบระดับชาติขั้นพื้นฐาน (O-NET) ชั้นมัธยมศึกษาปีที่ 6
 เปรียบเทียบปีการศึกษา 2557 - 2558 ระดับโรงเรียน ,ระดับจังหวัด ,ระดับสังกัด ,ระดับประเทศ
 โรงเรียนเฉลิมพระเกียรติสมเด็จพระศรีนครินทร์ ภูเก็ต
 ในพระราชูปถัมภ์ สมเด็จพระเทพรัตนราชสุดาฯ สยามบรมราชกุมารี

กลุ่มสาระการเรียนรู้	คะแนนเฉลี่ย											
	ระดับโรงเรียน			ระดับจังหวัด			ระดับสังกัด			ระดับประเทศ		
	2557	2558	เพิ่ม/ลด	2557	2558	เพิ่ม/ลด	2557	2558	เพิ่ม/ลด	2557	2558	เพิ่ม/ลด
ภาษาไทย	53.78	56.23	2.45	56.51	55.83	-0.68	51.41	49.95	-1.46	50.76	49.36	-1.40
สังคมศึกษา	36.93	41.34	4.41	39.07	41.65	2.58	36.81	40.01	3.20	36.53	39.71	3.18
ภาษาอังกฤษ	24.53	28.89	4.36	29.41	31.71	2.30	23.12	24.68	1.56	23.44	24.98	1.54
คณิตศาสตร์	22.42	26.79	4.37	26.19	30.72	4.53	21.74	26.65	4.91	21.74	26.59	4.85
วิทยาศาสตร์	32.50	35.81	3.31	35.09	35.91	0.82	32.67	33.55	0.88	32.54	33.40	0.86
เฉลี่ยรวม	34.03	37.81	3.78	37.25	39.16	1.91	33.15	34.97	1.82	33.00	34.81	1.81

ผลการสอบระดับชาติขั้นพื้นฐาน (O-NET) ชั้นมัธยมศึกษาปีที่ 3
เปรียบเทียบปีการศึกษา 2558 - 2559 ระดับโรงเรียน ,ระดับจังหวัด ,ระดับสังกัด ,ระดับประเทศ
โรงเรียนเฉลิมพระเกียรติสมเด็จพระศรีนครินทร์ ภูเก็ต
ในพระราชูปถัมภ์ สมเด็จพระเทพรัตนราชสุดาฯ สยามบรมราชกุมารี

กลุ่มสาระการเรียนรู้	คะแนนเฉลี่ย											
	ระดับโรงเรียน			ระดับจังหวัด			ระดับสังกัด			ระดับประเทศ		
	2558	2559	เพิ่ม/ลด	2558	2559	เพิ่ม/ลด	2558	2559	เพิ่ม/ลด	2558	2559	เพิ่ม/ลด
ภาษาไทย	45.69	53.11	7.42	43.84	48.65	4.81	42.89	46.81	3.92	42.64	46.36	3.72
สังคมศึกษา	51.02	54.69	3.67	48.56	51.77	3.21	46.42	49.34	2.92	46.24	49.00	2.76
ภาษาอังกฤษ	34.29	36.08	1.79	34.45	36.62	2.17	30.16	31.39	1.23	30.62	31.80	1.18
คณิตศาสตร์	35.20	35.09	-0.11	34.99	32.47	-2.52	32.42	29.53	-2.89	32.40	29.31	-3.09
วิทยาศาสตร์	40.06	38.56	-1.50	39.52	36.92	-2.60	37.88	35.12	-2.76	37.63	34.99	-2.64
เฉลี่ยรวม	41.25	43.51	2.25	40.27	41.29	1.01	37.95	38.44	0.48	37.91	38.29	0.39

ผลการสอบระดับชาติขั้นพื้นฐาน (O-NET) ชั้นมัธยมศึกษาปีที่ 6
เปรียบเทียบปีการศึกษา 2558 - 2559 ระดับโรงเรียน ,ระดับจังหวัด ,ระดับสังกัด ,ระดับประเทศ
โรงเรียนเฉลิมพระเกียรติสมเด็จพระศรีนครินทร์ ภูเก็ต ในพระราชูปถัมภ์ สมเด็จพระเทพรัตนราชสุดาฯ สยามบรมราชกุมารี

กลุ่มสาระการเรียนรู้	คะแนนเฉลี่ย											
	ระดับโรงเรียน			ระดับจังหวัด			ระดับสังกัด			ระดับประเทศ		
	2558	2559	เพิ่ม/ลด	2558	2559	เพิ่ม/ลด	2558	2559	เพิ่ม/ลด	2558	2559	เพิ่ม/ลด
ภาษาไทย	56.23	60.59	4.36	55.83	57.91	2.08	49.95	53.09	3.14	49.36	52.29	2.93
สังคมศึกษา	41.34	39.20	-2.14	41.65	38.82	-2.83	40.01	36.17	-3.84	39.71	35.89	-3.82
ภาษาอังกฤษ	28.89	30.41	1.52	31.71	34.44	2.73	24.68	27.35	2.67	24.98	27.76	2.78
คณิตศาสตร์	26.79	26.07	-0.72	30.72	28.20	-2.52	26.65	24.90	-1.75	26.59	24.88	-1.71
วิทยาศาสตร์	35.81	33.25	-2.56	35.91	33.15	-2.76	33.55	31.77	-1.78	33.40	31.62	-1.78
เฉลี่ยรวม	37.81	37.90	0.09	39.16	38.50	-0.66	34.97	34.66	-0.31	34.81	34.49	-0.32

ผลการสอบระดับชาติขั้นพื้นฐาน (O-NET) ชั้นมัธยมศึกษาปีที่ 3
 เปรียบเทียบปีการศึกษา 2559 - 2560 ระดับโรงเรียน ,ระดับจังหวัด ,ระดับสังกัด ,ระดับประเทศ
 โรงเรียนเฉลิมพระเกียรติสมเด็จพระศรีนครินทร์ ภูเก็ต ในพระราชูปถัมภ์ สมเด็จพระเทพรัตนราชสุดาฯ สยามบรมราชกุมารี

กลุ่มสาระการเรียนรู้	คะแนนเฉลี่ย											
	ระดับโรงเรียน			ระดับจังหวัด			ระดับสังกัด			ระดับประเทศ		
	2559	2560	เพิ่ม/ลด	2559	2560	เพิ่ม/ลด	2559	2560	เพิ่ม/ลด	2559	2560	เพิ่ม/ลด
ภาษาไทย	53.11	55.16	2.05	48.65	51.96	3.31	46.81	48.77	1.96	46.36	48.29	1.93
ภาษาอังกฤษ	36.08	32.81	-3.27	36.62	34.84	-1.78	31.39	30.14	-1.25	31.80	30.45	-1.35
คณิตศาสตร์	35.09	31.05	-4.04	32.47	30.22	-2.25	29.53	26.55	-2.98	29.31	26.30	-3.01
วิทยาศาสตร์	38.56	34.77	-3.79	36.92	34.16	-2.76	35.12	32.47	-2.65	34.99	32.28	-2.71
เฉลี่ยรวม	40.71	38.45	-2.26	38.67	37.80	-0.87	35.71	34.48	-1.23	35.62	34.33	-1.29

ผลการสอบระดับชาติขั้นพื้นฐาน (O-NET) ชั้นมัธยมศึกษาปีที่ 6
 เปรียบเทียบปีการศึกษา 2559 - 2560 ระดับโรงเรียน ,ระดับจังหวัด ,ระดับสังกัด ,ระดับประเทศ
 โรงเรียนเฉลิมพระเกียรติสมเด็จพระศรีนครินทร์ ภูเก็ต ในพระราชูปถัมภ์ สมเด็จพระเทพรัตนราชสุดาฯ สยามบรมราชกุมารี

กลุ่มสาระการเรียนรู้	คะแนนเฉลี่ย											
	ระดับโรงเรียน			ระดับจังหวัด			ระดับสังกัด			ระดับประเทศ		
	2559	2560	เพิ่ม/ลด	2559	2560	เพิ่ม/ลด	2559	2560	เพิ่ม/ลด	2559	2560	เพิ่ม/ลด
ภาษาไทย	60.59	55.71	-4.88	57.91	54.50	-3.41	53.09	50.07	-3.02	52.29	49.25	-3.04
สังคมศึกษา	39.20	35.84	-3.36	38.82	37.15	-1.67	36.17	34.96	-1.21	35.89	34.70	-1.19
ภาษาอังกฤษ	30.41	30.50	0.09	34.44	36.05	1.61	27.35	27.91	0.56	27.76	28.31	0.55
คณิตศาสตร์	26.07	24.80	-1.27	28.20	28.50	0.30	24.90	24.64	-0.26	24.88	24.53	-0.35
วิทยาศาสตร์	33.25	32.00	-1.25	33.15	31.25	-1.90	31.77	29.48	-2.29	31.62	29.37	-2.25
เฉลี่ยรวม	37.90	35.77	-2.13	38.50	37.49	-1.01	34.66	33.41	-1.24	34.49	33.23	-1.26